承压前行 稳中有进

——透视2022年中国经济答卷

1月17日，2022年中国经济答卷发布——

国内生产总值（GDP）突破120万亿元，同比增长3%；就业基本盘总体稳定，居民消费价格温和上涨，粮食生产再获丰收，内需规模继续扩大，经济社会大局和谐稳定。

这是一份来之不易的成绩单——

过去一年，面对风高浪急的国际环境和艰巨繁重的国内改革发展稳定任务，以习近平同志为核心的党中央高效统筹疫情防控和经济社会发展，中国经济迎难而上，顶住压力稳中有进。

承压前行，经济社会大局保持稳定

全年经济总量突破120万亿元，按年均汇率计算约18万亿美元，稳居世界第二位；人均GDP达12741美元，连续两年保持在1.2万美元以上……

“经济总量和人均水平持续提高，意味着我国的综合国力、社会生产力、国际影响力、人民生活水平进一步提升，我国发展基础更牢、发展质量更优、发展动力更为充沛，我国经济韧性强、潜力大、空间广且长期向好的基本面没有改变。”国家统计局局长康义说。

以“稳”应对多重冲击，中国经济答卷彰显长期向好发展韧性——

过去5年，我国经受了世界变局加快演变、新冠疫情冲击、国内经济下行等多重考验，实现年均5%以上增长。

2022年以来，面对疫情散发多发、极端高温天气等多重超预期因素的反复冲击，发展环境的复杂性、严峻性、不确定性上升，中国GDP增长3%，经济减速但并未失速。

康义表示，德国公布的全年经济增速预估数为1.9%，据国际货币基金组织（IMF）预测，美国、日本2022年GDP增长都不会超过2%，“我国3%的GDP增速是一个比较快的增长速度”。

从支撑宏观经济的重要指标看，中国经济“稳”的底盘依然坚实：

2022年全年，固定资产投资规模突破57万亿元，社会消费品零售总额稳定在44万亿元左右，货物贸易总额突破40万亿元。粮食产量连续8年稳定在1.3万亿斤以上。城镇新增就业1206万人，全国居民消费价格指数（CPI）上涨2%，年末外汇储备余额达31277亿美元，稳居世界第一……

以“进”积蓄发展动能，中国经济答卷凸显高质量发展成色——

创新驱动发展战略深入实施，新动能引领作用日益凸显。2022年，规模以上高技术制造业增加值比上年增长7.4%，快于全部规模以上工业3.8个百分点；实物商品网上零售额占社会消费品零售总额比重达27.2%，比上年提高2.7个百分点。

发展活力进一步激发，2022年末，全国登记在册市场主体达到了1.69亿户，其中个体工商户1.14亿户。

“数据好于预期。”法新社17日如此评价2022年全年中国经济表现。

高效统筹，汇聚攻坚克难的强大合力

走进位于浙江省宁波市的甬强科技有限公司生产车间，工人们正熟练地操作设备，5条生产线马力全开高速运转，一片忙碌景象。

然而，就在几个月前，这家公司因原材料成本上涨、资金回笼慢等，现金流一度非常紧张。困难之时，2300多万元留抵退税款到账。“没有这笔钱，可能就撑不过去了。”公司有关负责人王雅微说。

去年3月份以来，具有强传染性的奥密克戎变异株波及多数省份，乌克兰局势复杂演变，国内需求收缩、供给冲击、预期转弱三重压力持续演化，经济回升势头承压。

疫情要防住、经济要稳住、发展要安全，这是党中央的明确要求。各部门各地贯彻落实党中央、国务院决策部署，坚持稳字当头、稳中求进，各项政策靠前发力、主动作为，推动经济恢复回稳。

优化完善政策措施，着力稳住经济基本盘——

一手抓疫情防控，因时因势不断优化调整防疫政策；一手抓发展，宏观、微观、结构、科技、改革开放、区域、社会等七大政策加快落地，增量政策工具谋划推出，六方面33项政策聚焦扎实稳住经济持续加力，一揽子政策措施及时出台。

2022年4月29日召开的中共中央政治局会议为经济工作把舵定调时，强调指出“要加大宏观政策调节力度，扎实稳住经济”。一系列宏观调控政策及时出台，着力推动经济回归正常运行的轨道。

去年11月份以来，随着“二十条”和“新十条”优化措施发布，各地在贯彻落实中努力提升疫情防控科学性、精准性，努力减少疫情对经济社会发展的影响。

切实兜牢民生底线，牢牢把握发展主动——

就业是最基本的民生。去年以来就业压力陡然上升，各方面持续加大稳就业力度，守住了不发生规模性失业的底线。

加大减负稳岗政策力度，截至2022年11月底，共阶段性缓缴养老、失业、工伤三项社会保险费1162亿元，发放就业补助资金903亿元；加强零工市场建设意见出台；实施未就业毕业生服务攻坚行动；出台促进农民工就业创业文件……

在全球高通胀背景下，我国精准把握政策保供稳价力度，全年CPI上涨2%。粮食产量保持在1.3万亿斤以上，以煤炭为“锚”着力保持能源价格总体稳定，“菜篮子”产品量足价稳。保通保畅成果持续巩固，生活物资供应不脱销、不断档。

“面对国际供给体系波动，我们强化了粮食、能源以及产业链、供应链等关键领域的安全保障能力建设，为应对外部风险挑战创造了有利条件。”康义说。

笃定信心，推动经济进一步回稳向上

最近，春运客流快速恢复，“出海”商务团也陆续带着成果回国。“疫情发生后我们首次去日本拜访客户，不仅坚定了双方深化合作的想法，也给全年的生产计划留出了提前量。”安徽省马鞍山金姿纺织装饰用品有限公司总经办主任陶家木说。

美国有线电视新闻网报道说，随着中国优化防疫政策、出台利好经济措施，多家国际金融机构均预计2023年中国经济将稳步回升。

随着全国各地陆续调整优化疫情防控措施，多个商圈客流量增多，热门景点游客量迎来增长，烟火气、忙碌劲儿逐渐回升，中国经济呈现恢复向好的趋势。

下午4点不到，“90后”小伙施磊就招呼起店里的伙计，为晚市做准备。施磊是天津一家餐馆的店长，自1月10日恢复营业以来，他每天都忙得不可开交。“恢复营业当天，就卖出了近三年来的最高营业额。”施磊说。

疫情防控进入新阶段，我国经济发展在多重目标下也面临不少风险挑战：世界经济增长动能趋缓，世界银行最新报告将2023年全球经济增长预期下调至1.7%，为近30年来第三低水平。国内经济恢复的基础还不牢固。

越是面对风险挑战，越要笃定信心、攻坚克难，朝着高质量发展稳步前行。

2022年中央经济工作会议在部署做好2023年经济工作时，强调“要坚持稳字当头、稳中求进”，并进一步明确了做好经济工作要把握好的“六个更好统筹”，要求“加强各类政策协调配合，形成共促高质量发展合力”。

加大宏观政策调控力度，巩固经济恢复向好基础——

消费市场受疫情短期扰动比较明显，去年全年社会消费品零售总额下降0.2%。新的一年，恢复和扩大消费至为关键。

《扩大内需战略规划纲要（2022—2035年）》已对外发布，对进一步发挥需求优势进行新的部署。连日来，北京、辽宁、内蒙古等多地密集发放各类消费券，活跃消费市场、提振消费需求。

适度超前开展基础设施投资，加大制造业投资支持力度；以满足新市民需求为重点，开发更多适销对路的金融产品，鼓励住房、汽车等大宗商品消费；明确延续实施有关个人所得税优惠政策……当前各类政策协同一致“拧”成合力，为应对风险挑战、稳定经济基本盘提供有力支撑。

“从2022年下半年开始，宏观政策调控从保市场主体转向了拉动内需，这些政策经过半年多的实施跟进，加上2023年宏观调控政策继续加力，会对稳定基础设施建设、制造业、服务业的投资发挥作用。”国家信息中心首席经济师祝宝良说。

深化改革开放，激发经济社会发展活力——

1月2日，《区域全面经济伙伴关系协定》（RCEP）对印度尼西亚正式生效，南宁海关下属邕州海关签发广西首份RCEP项下输印尼原产地证书。

“凭着这份证书，我们的蜂蜜制品混合糖浆在印尼通关时，关税将由原来的5%降为零关税。”广西蜜博士蜂业有限责任公司执行董事周桂华说。

扩大市场准入，加大现代服务业领域开放力度；完善中国特色国有企业现代公司治理，真正按市场化机制运营；加大知识产权和外商投资合法权益的保护力度……2022年中央经济工作会议的系列部署，释放进一步深化改革开放的鲜明信号。

持续优化的营商环境，越开越大的开放大门，将为中国经济稳中求进提供持久动力。

中央财经委员会办公室分管日常工作的副主任韩文秀表示，预计2023年上半年特别是二季度社会生产生活秩序会加快恢复，经济活力会加速释放。“我们有信心、有条件、有能力推动我国经济运行整体好转。”

（新华社北京1月17日电）

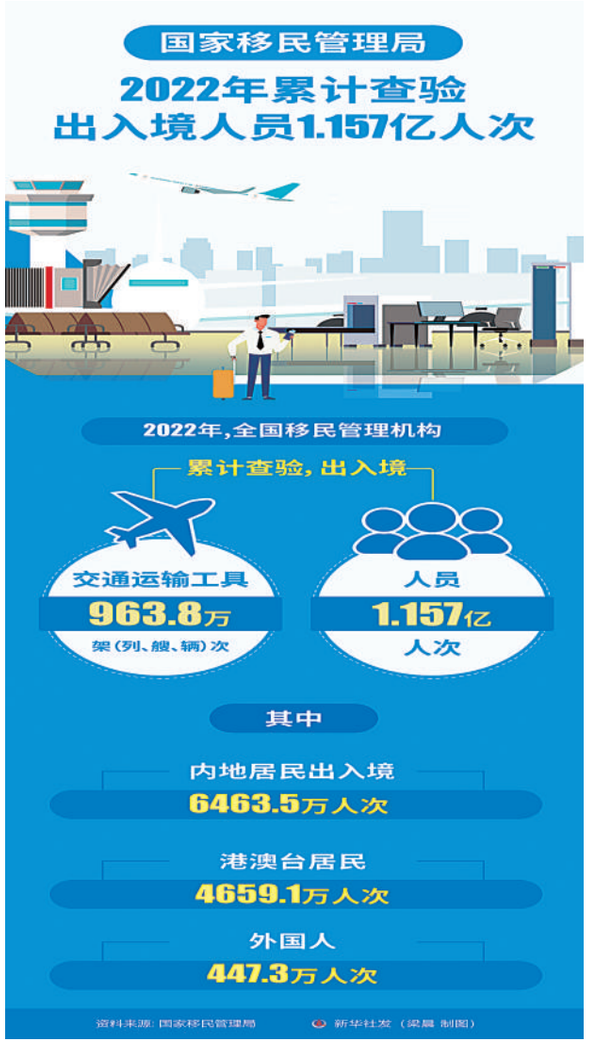

我国多举措促进房地产市场平稳健康发展

新华社北京1月17日电 住房和城乡建设部部长倪虹17日在2023年全国住房和城乡建设工作会议上表示，2023年，要以增信心、防风险、促转型为主线，促进房地产市场平稳健康发展。大力支持刚性和改善性住房需求，毫不动摇坚持房子是用来住的、不是用来炒的定位，因城施策、精准施策。

倪虹说，要推进保交楼保民生保稳定工作，化解企业资金链断裂风险，努力提升品质、建设好房子，整治房地产市场秩序，让人民群众放心购房、放心租房。

以发展保障性租赁住房为重点，加快解决新市民、青年人等群体住房困难问题。大力增加保障性租赁住房供给，扎实推进棚户区改造，新开工建设筹集保障性租赁住房、公租房、共有产权房等各类保障性住房和棚改安置住房360万套（间）。积极发挥住房公积金作用，推进住房公积金数字化发展。

对于房地产工作的总体部署，会议指出，房地产工作要融入党和国家事业大棋局，锚定新时代新征程党的使命任务和当前的中心工作来展开。

一是稳预期。要牢牢坚持房子是用来住的、不是用来炒的定位，增强政策的精准性协调性，以更大力度精准支持刚性和改善性住房需求，提升市场信心，努力保持供需基本平衡、结构基本合理、价格基本稳定，同经济社会发展相协调、同住宅产业发展相协调，严控投机炒房。

二是防范风险。要“抓两头、带中间”，以“慢撒气”的方式，防范化解风险。“一头”抓出险房企，一方面帮助企业自救，另一方面依法依规处置，该破产的破产，该追责的追责，不让违法违规者“金蝉脱壳”，不让损害群众利益的行为蒙混过关。切实维护购房人合法权益，做好保交楼工作。“一头”抓优质房企，一视同仁支持优质国企、民企改善资产负债状况。

三是促进转型。各项制度要从解决“有没有”转向解决“好不好”。有条件的可以进行现房销售，继续实行预售的，必须把资金监管责任落到位，防止资金抽逃，不能出现新的交楼风险。要大力提高住房品质，为人民群众建设好房子，大力提升物业服务，让人民群众生活更方便、更舒心。要形成房屋安全长效机制，研究建立房屋体检、养老、保险等制度，让房屋全生命周期安全管理有依据、有保障。

中国“新国门”全面复航拥抱世界

新华社北京1月17日电 17日9时许，前往香港的CZ309航班搭乘100多名乘客腾空而起，中国“新国门”北京大兴国际机场“暂停”近3年的国际及地区客运航班“重启”，国际及港澳台地区客运航线正式恢复。

大兴国际机场从2014年开工建设，至今已迈入第10年。英国《卫报》将这座外观宛如金色凤凰的机场列为“新世界七大奇迹”之首。2019年9月25日，北京大兴国际机场正式通航。根据北京疫情防控统一部署，自2020年3月14日，大兴机场国际航班转至首都机场运行。

2022年7月，大兴机场国际货运航班首班顺利启航。2023年1月17日起，南方航空、东方航空等航司陆续恢复大兴机场国际及地区客运航线。这次国际及地区客运航班恢复后，标志着“新国门”全面复航，敞开怀抱欢迎世界宾朋。

随着这次国际及港澳台地区客运航线的恢复，人流、物流随之活跃起来。大兴国际机场的国际及地区候机区近3年来首次恢复开放，许多旅客天未亮就来到机场准备通关。

据介绍，大兴机场同期恢复国际通程中转服务，恢复执行京津冀144小时过境免签政策，将有效促进京津冀地区的旅游和经济发展。大兴机场副总经理孔越表示，今年3月，民航将迎来航季换季，更多长距离国际航线会陆续开通。

→1月17日拍摄的北京大兴机场内景。 新华社发

六部门联合发布指导意见
推动能源电子产业发展

新华社北京1月17日电 工信部等六部门近日联合发布《关于推动能源电子产业发展的指导意见》，提出到2025年，产业技术创新取得突破，产业基础高级化、产业链现代化水平明显提高，产业生态体系基本建立。能源电子产业有效支撑新能源大规模应用，成为推动能源革命的重要力量。

能源电子产业是电子信息技术和新能源需求融合创新产生并快速发展的新兴产业，主要包括太阳能光伏、新型储能电池、重点终端应用、关键信息技术及产品等领域。

工信部有关负责人表示，指导意见旨在依托我国光伏、锂离子电池等产业竞争优势，从供给侧入手、在制造端发力、以硬科技为导向、以产业化为目标，加快推动能源电子各领域技术突破和产品供给能力提升。

指导意见提出了主要发展目标。其中，明确到2030年，能源电子产业综合实力持续提升，形成与国内外新能源需求相适应的产业规模。产业集群和生态体系不断完善，5G/6G、先进计算、人工智能、工业互联网等新一代信息技术在能源领域广泛应用。

指导意见明确了深入推动能源电子全产业链协同和融合发展等六个重点任务，以及太阳能光伏产品及技术供给能力提升行动、新型储能产品及技术供给能力提升行动、能源电子关键信息技术产品供给能力提升行动等三个专项行动，推动现代信息和能源技术、光伏和储能等深度融合。

吴忠：以“廉”护航年轻干部健康成长

近年来，吴忠市始终把年轻干部教育管理监督摆在突出位置，市委切实加强年轻干部队伍建设，市纪委监委突出协助和监督职责，通过全周期教育、全过程管理、全方位监督，督促引导年轻干部“扣好廉洁从政第一粒扣子”。

将理想信念教育、革命传统教育、廉洁从政教育作为公务员初任培训班、中青年干部培训班重要内容，专题开设“全面从严治党、党风廉政建设和反腐败斗争”课程已成为全市“规定动作”。

“作为年轻干部，我们更要‘严’字当头，严守党的纪律规矩，恪守底线。”吴忠市委党校中青年干部培训班组织开展课后研讨，市检察院年轻干部在谈感悟时说道。

结合每年开展的“领导干部廉政警示教育周”活动，通过定期举办青年领导干部廉政警示教育会、专题辅导、知识测试、提醒谈话、座谈交流、旁听庭审，警示年轻干部秉公用权、廉洁履职。2022年以来，全市组织800余名年轻干部参观教育基地，组织各县（市、区）、市直各部门（单位）、工（农）业园区年轻干部观看警示教育片4100人次。

正面教育催人奋进，反面教育让人警醒。党的十九大以来，吴忠市共查处年轻干部违纪违法问题387人，移送司法机关6人，形成有效震慑，坚决防止干部腐败年轻化。把一体推进“三不腐”贯穿到年轻干部教育监督管理全过程。深入剖析年轻干部违纪违法案例，精准把握年轻干部违纪违法行为特点、原因，强化标本兼治。

坚持严管与厚爱相结合，督促各级党组织开展岗位廉政风险排查，建立廉政风险台账，不断健全完善年轻干部“廉政档案”，通过日常监督、巡察监督、信访举报等对年轻干部精准“画像”、实时记录，做到“全程纪实”，为年轻干部考察考核、选拔任用、评先评优提供参考依据。注重规范年轻干部“八小时”外活动，关注其朋友圈、生活圈、社交圈，抓早抓小，防微杜渐。

（吴忠市纪委监委 马 吉）

注销公告

宁夏金博冠汽车贸易有限公司（统一社会信用代码：91640100MA7623LT5G）现拟向登记机关申请注销，凡与该公司有债权、债务的单位及个人自公告之日起45日内办理清算手续。特此公告。

宁夏金博冠汽车贸易有限公司 2023年1月18日

承诺书

宁夏鸿源凯瑞市政工程集团有限公司：

贵公司与刘文韬（身份证号：640102199003310310）签订的《海原县老城区道路产业园经三路、纬七路工程》一标段，工程项目于2018年12月18日完成验收，截至目前该项目工程款已与刘文韬全部结清。从施工开始到结束过程中，所涉及的人工费、材料费，以及其他未结事项均与宁夏鸿源凯瑞市政工程集团有限公司无关，由我本人承担一切法律责任及损失

承诺人：刘文韬 2023年1月17日

遗失声明

●马吉祥（身份证号：640111195512232419）遗失宁夏黄河农村商业银行通贵支行股权证，股东编号：10208395001，股权账号：9400103101682，股权证编号：0000000000021580。特此声明。

●李亚梅遗失居民身份证，身份证号：640102197104212147。特此声明。

公示

本公司2016年承建的《海原县老城区道路产业园经三路、纬七路工程》一标段，工程项目于2018年12月18日完成竣工验收，截至目前该项目工程款已经全部结清。如有被拖欠人工费、材料费，以及其他未结事项的单位或者个人，请在本公示发布之日起15个工作日内拨打18995408277进行申诉，过期未申诉的视为自动放弃在该项目中的一切权益，并且承担一切法律责任及损失。特此公示。

宁夏鸿源凯瑞市政工程集团有限公司 2023年1月17日

●银川金镜科贸有限公司（统一社会信用代码：916401035853750699）遗失公章1枚、财务专用章1枚。声明作废。

●肖雪（身份证号：640203198709280528）遗失银川市金凤区中海连湖花园一区C441地下车位使用权转让协议，协议编号：2021-096。特此声明。